

Revue de presse hebdomadaire des journaux

Semaine du 13 au 19 novembre 2021

Journaux consultés :

Actualités-L'Étincelle

La Pensée de Bagot

La Tribune

Le Reflet du Lac

La branche Lions des Sources souligne les participations au concours des affiches de la paix 2021

Val-des-Sources(RL) — Pour une cinquième année, la branche Lions des Sources avait invité des établissements scolaires de niveau primaire de la région, à participer au concours des affiches de la paix. Pour cette édition, deux classes de 6e année de l'école La Passerelle comptant chacune 19 élèves étaient participantes. Ce concours s'adressant aux 11 à 13 ans, se veut en quelque sorte un moment de réflexion et de représentation de la paix selon le thème désigné, qui fut cette année : « Tout nous connecte ».

Ainsi, des prix sont remis par l'organisme aux élèves qui auront su faire preuve d'originalité et de mérite artistique lors de la représentation du sujet. Toujours fier de promouvoir la paix par l'entremise de cette activité, les membres de la branche Lions et la responsable du concours, Lion Pauline Dubois-Landry, désirent remercier chaleureusement les enseignantes de

l'école La Passerelle, mesdames Fanny Vaillancourt et Julie Élément, alors que celles-ci ont clairement démontré leur volonté de promouvoir la paix auprès des jeunes par ce concours simple et efficace.

Les lions ont remis des prix dans chacune des classes participantes. À noter qu'une fois cette étape franchie, l'étudiant ayant remporté le premier prix de chaque classe, se verra participer au concours du district. « Nous leur souhaitons tout le succès escompté pour les prochaines étapes de ce concours international. » Mentionnait le Lion Denis Brouillard par voie de communiqué.

Ainsi les personnes gagnantes de cette année sont :

Classe de Mme Fanny Vaillancourt, le 1er prix de 50 \$ a été remis à Mahée

Roy ; Élisa Roy s'est mérité le second prix

(30 \$) et le 3e au montant de 20 \$ a été décerné à Leila David.

Dans la classe de Julie Élément, les Lions ont remis le 1er prix et 50 \$ à Elliot Brulé ;

le 2e à Malik Giguère (30 \$), alors le 3e prix comprenant aussi la somme de 20 \$, fût remis à Aryelle Boisvert.

Félicitations à tous et à toutes !



Classe de Julie Élément, de gauche à droite : Lion Pauline Dubois-Landry, Aryelle Boisvert, Malik Giguère, Elliot Brulé, Mme Julie Élément enseignante et Lion Lucie Gagné. (Photo gracieuseté de la Branche Lions des Sources)



Classe de Fanny Vaillancourt de gauche à droite : Lion Pauline Dubois-Landry accompagnée des élèves: Mahée Roy Élisa Roy, Leila David de l'enseignante Fanny Vaillancourt et le Lion Lucie Gagné. (Photo gracieuseté de la Branche Lions des Sources)

Coin des chevaliers

- Nos meilleurs vœux aux Frères Chevaliers qui célèbrent leurs anniversaires pour la période du 16 au 22 novembre : Jacques Leblanc, Jean-Marc Lapierre, Maxime Bruneau et Yves Leblanc.
- Le deuxième gagnant de notre loterie locale est Jean Labrecque (526). Félicitation au gagnant.
- Les demandes pour les Paniers de Noël ont débuté le lundi 1er novembre au vendredi 03 décembre 2020 au sous-sol des Chevaliers de Colomb entre 8 h 30 et 11 h 30.
- Nous allons ramasser des dons monétaires le samedi 20 et le dimanche 21 novembre 2021 de 9 h à 15 h pour les Paniers de Noël dans le stationnement des Chevaliers de Colomb.
- Des Chevaliers de Colomb seront présents dans la Municipalité de Saint-Claude ainsi que sur le territoire de la Baie Boissonneault. Samedi, 20 novembre de 8 h à midi.
- Les Pompiers de St-François-Xavier de Brompton vont faire la collecte pour la Guignolée le samedi 20 novembre de 08 : 00 à midi à la Caserne de Pompiers.
- Il aussi souligner l'apport de nos édiles municipaux de Windsor avec leur participation d'un barrage routier le dimanche 21 novembre aux coins des rues St-Georges et 2e Avenue entre 10 h et midi.
- Écoute ton âme et laisse parler ton cœur pour nos défavorisés. Nous allons recueillir vos dons monétaires le samedi 20 et le dimanche 21 novembre dans la cour des Chevaliers de Colomb pour les paniers de Noël. Nous allons installer une boîte pour que vous puissiez déposer vos dons.
- Plus que jamais, nos démunis ont besoin de l'aide, soyez généreux dans cette période de l'année.
- À tous nos Frères Chevaliers, les cartes de membres 2022 sont arrivées, n'oubliez pas de venir les chercher à notre bureau entre 8 h 30 et 11 h 30 du lundi au vendredi inclusivement.

Planchers Alain Paradis
 Travail garanti • Minimum de poussière
SPÉCIALITÉS:
 - Sablage
 - Vernissage
 (vernis à l'eau, sans odeur)
 N.B. Pour vos rénovations, un nom reconnu pour la qualité du travail effectué
819 846-0602
Cell.: 819 345-0603
 Sherbrooke (Brompton) 30 ans d'expérience

Actualités-Étincelle
 Le bureau sera ouvert de 8 h 30 à 11 h 00 du lundi au vendredi

DATES POUR LES DEMANDES DE PANIERS DE NOËL : 2 NOVEMBRE AU 3 DÉCEMBRE 2021

RENSEIGNEMENTS REQUIS POUR UNE DEMANDE LETTRE DÉCRIVANT LA SITUATION :

- Nom et adresse complète (n° appartement, rue, ville, code postal et téléphone)
- Nombre d'adultes
- Nombre d'enfants (sexe et âge de chacun)
- Sources de revenus et montant (aide sociale, chômage, pension et autres)
- Fournir une référence, nom et numéro de téléphone d'une personne n'ayant aucun lien de parenté
- Les prestataires d'aide sociale doivent **obligatoirement** fournir une photocopie de la déclaration mensuelle et du carnet de réclamation.

N.B. Pour que la demande soit analysée, tous les renseignements concernant la situation doivent être fournis. Aucune demande ne sera acceptée après le 3 décembre 2021. Chacune des demandes est traitée de façon confidentiel.

POUR COMPLÉTER UNE DEMANDE, PRÉSENTEZ-VOUS AU : LOCAL DES CHEVALIERS DE COLOMB 5, rue Greenlay sud, Windsor (QC) J1S 2J1 • 819 845-2686



Fermeture préventive de l'école Brassard-Saint-Patrice à Magog



SABRINA LAVOIE
La Tribune

L'école primaire Brassard-Saint-Patrice ferme de manière préventive en raison d'une montée rapide des cas de COVID-19 entre ses murs.

L'établissement scolaire situé à Magog sera fermé du mercredi 17 au vendredi 19 novembre. Le service de garde sera aussi fermé pendant cette période.

« Cette décision a été prise afin de poursuivre les enquêtes épidémiologiques, faciliter le dépistage et freiner le plus possible la propagation du virus parmi les élèves et les membres du personnel », explique-t-on dans un courriel envoyé aux parents.

En date du mardi 16 novembre, l'établissement comptait 33 cas actifs répartis dans tous les niveaux, avec 17 classes touchées par au moins un cas.

La situation sera réévaluée vendredi quant à la réouverture.

Dépistage

Une clinique de dépistage mobile sera déployée au pavillon Saint-Patrice mercredi et jeudi. Les parents et les élèves sont invités à se présenter selon un horaire établi.

L'équipe de direction précise que le dépistage n'est pas requis à nouveau pour les élèves ayant déjà été dépistés depuis le 13 novembre.

Par ailleurs, les élèves qui se font dépister n'ont pas à s'isoler en attendant le résultat du test, sauf s'ils ont été identifiés comme étant à risque modéré ou qu'ils présentent des symptômes de COVID-19.

La Santé publique demande aux élèves et aux employés de l'école qui n'ont pas eu de consignes d'isolement de limiter les sorties non essentielles et d'éviter les contacts avec les personnes vulnérables à la COVID-19.

La rentrée est reportée de quelques mois à l'école des Deux-Soleils



Les travaux actuellement réalisés à l'école des Deux-Soleils se poursuivront finalement jusqu'en mars prochain.

(Photo Le Reflet du Lac – Dany Jacques)

DANY JACQUES

djacques@lerefletdulac.com

CONSTRUCTION. Des retards de livraison de matériaux et des délais dans l'exécution des travaux repoussent de quelques mois la réintégration des élèves à l'école des Deux-Soleils d'Omerville.

La rentrée était prévue pour cet automne, soit quelques semaines à peine après le début du calendrier scolaire. Le nouveau gymnase devait être complété à la fin du mois de décembre.

Cette échéance est reportée après la semaine de relâche en mars prochain. Les quelque 180 élèves et le personnel demeureront donc à l'école La Relance jusqu'à la fin des travaux estimés

à plus de 10 M\$. Ces classes sont actives sur la rue Sherbrooke à Magog depuis mars dernier.

Les parents et le personnel ont été avisés à la fin de la semaine dernière.

On apprend également, par l'intermédiaire de La Tribune, que ces retards s'expliquent notamment par la pandémie ainsi que par la rareté des matériaux et de la main-d'œuvre.

Amorcé au printemps dernier, le chantier permettra l'aménagement d'un gymnase double, la construction d'un corridor interactif pour relier les deux pavillons, l'ajout d'une pergola extérieure et la mise aux normes de locaux.

L'établissement construit en 1950 et 1956 doublera presque sa superficie, passant de 1200 à 2200 mètres carrés.

La parade de Noël de retour à Magog, mais en format réduit

PIERRE-OLIVIER GIRARD

p-ogirard@lerefletdulac.com

FESTIVITÉS. Annulée l'an dernier en raison de la pandémie, la populaire parade du père Noël sera de retour à Magog le 11 décembre prochain. La formule sera toutefois de moins grande envergure que lors des éditions précédentes.

En raison des mesures sanitaires, la Corporation des événements de Magog a dû jongler avec la programmation habituelle pour satisfaire les exigences de la Santé publique. Le changement le plus important est le nombre de chars allégoriques qui sera limité à deux: celui du père Noël et celui de la Fée des étoiles. Le convoi sera accompagné d'auto-patrouilles et d'un camion incendie.

Il y aura aussi un nouvel itinéraire pour l'occasion puisque le défilé se promènera dans plusieurs quartiers de Magog de manière continue, entre 13 h 30 et 17 h. Il n'y aura donc pas de point d'arrivée au centre-ville où des centaines de personnes avaient l'habitude, par le passé, de se réunir pour accueillir les vedettes de la journée. D'ailleurs, cette année, le trajet sera rendu public seulement quelques jours avant l'événement.

Heureusement, pour les enfants qui voudraient rencontrer personnellement le père Noël et lui remettre leur liste de cadeaux, l'homme à la barbe blanche sera présent au centre-ville durant tous les week-ends de décembre, soit les samedis et dimanches de 14 h à 17 h.

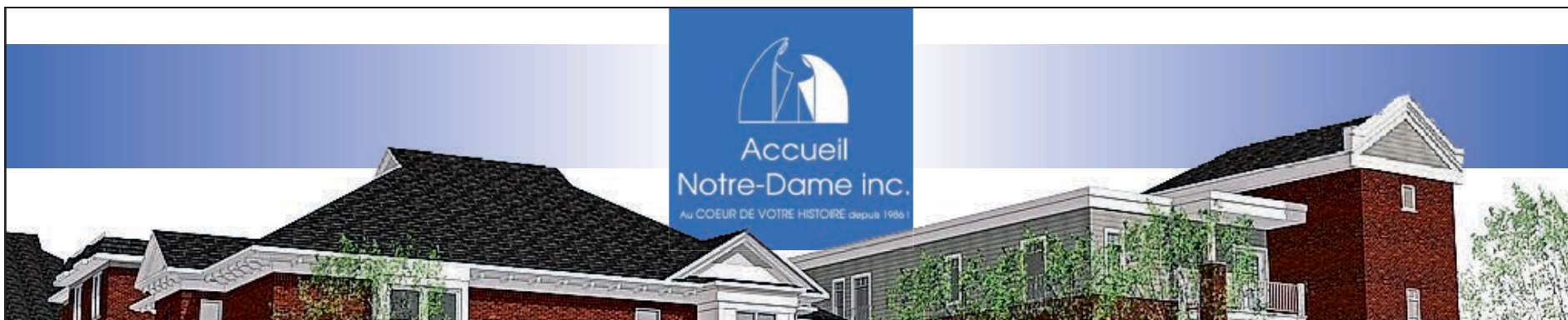

RÉSIDENCE ACCUEIL NOTRE-DAME UN BUREAU DE SANTÉ POUR MIEUX CERNER LES BESOINS DE SA CLIENTÈLE

L'Accueil Notre-Dame a créé un « bureau de santé » pour mieux identifier et répondre aux besoins de sa clientèle.

Dans le domaine de la santé depuis une quinzaine d'années et infirmière auxiliaire depuis cinq ans, Annie Topping rencontre des personnes âgées avant même qu'elles officialisent leur entrée dans cette résidence magogoise.

« Mon travail consiste à démêler les besoins qu'elles pensent avoir et leurs besoins réels qui diffèrent parfois, précise M^{me} Topping. L'objectif est d'offrir un meilleur service en répondant à leurs soins bien précis. En d'autres termes, on veut être capable de bien s'en occuper ».

La direction de l'Accueil Notre-Dame prend ainsi à cœur la santé des personnes âgées. Une rencontre variant de 30 minutes à 3 heures déterminera, par exemple, si un résident ayant des risques de chute a besoin d'une surveillance de nuit.

Cette forme de « triage de besoins » permettra d'ajouter, si nécessaire, des soins comme des prises de glycémie

et de tension artérielle, ou pour mettre quotidiennement des bas de compression. L'établissement accepte une très large clientèle, mais il souhaite avant tout diriger les gens au bon endroit et créer des liens avec les différents professionnels de la santé.

Ce bureau de santé servira aussi aux personnes âgées qui souhaitent effectuer un séjour transitoire de courte durée dans l'établissement. Ultimement, ces quelques jours pourraient par la suite prolonger le maintien à domicile.

« Nous souhaitons devenir les spécialistes de l'hébergement de quelques jours en collaboration avec le Centre intégré universitaire de santé et de services sociaux de l'Estrie », explique le directeur Carl Grandchamps.

L'expérience et l'empathie de la responsable du bureau de santé, Annie Topping, font rapidement instaurer un



L'infirmière auxiliaire Annie Topping.

rassurant climat de confiance.

« Notre souhait consiste à devenir la référence en Estrie pour une évaluation juste et équitable pour une clientèle à faible revenu », termine M. Grandchamps.

Cette initiative est en continuité avec l'œuvre de Sœur Hélène depuis la création de l'Accueil il y a 36 ans.

**BUREAU DE LOCATION 819 847.1299 OPTION 3
LOCATION ET ANALYSE DES BESOINS**